PARCOURS des croix de chemin

Sainte-Anne-de-la-Pocatière et La Pocatière

Les croix de chemin ont plusieurs significations : le sens commémoratif rappelant le site d'un événement, la croix de fondation soulignant la prise de possession d'une nouvelle terre, la croix de dévotion publique et la croix votive témoignant de l'obtention d'une faveur. Elles se classent en trois modèles : la croix de chemin simple, la croix aux instruments de la Passion et le calvaire où l'on retrouve le Christ en croix parfois accompagné de personnages.

On retrouve, dans notre paroisse, quatre calvaires : deux sont réalisés en fonte de fer bronzé par l'Union artistique de Vaucouleurs en France. Le premier, dans la montagne du Collège, date de 1907 avec le Christ en croix, la Vierge Marie et saint Jean. Le second se trouve au cimetière des Pins depuis 1916 et représente le sauveur avec à ses pieds sa mère, Marie, saint Jean et sainte Marie-Madeleine. Les deux autres calvaires sont dans le chemin des Sables avec la représentation du Christ en croix. Au cours des années 1930 au moins une douzaine de croix de chemin agrémentent les routes de Sainte-Anne-de-la-Pocatière. En excluant la croix de Jacques-Cartier, nous n'en retrouvons plus aujourd'hui que sept.

Partons à la recherche de ce patrimoine et récitons en passant devant ces croix, comme nos parents et les leurs avant nous : « Salut Ô croix, à toi j'unis mes espérances ».

Le calvaire de la montagne du Collège
Photo : Pierrette Maurais

Site ① — 495, chemin des Sables Est

Le curé de la paroisse, Fernand Bélanger, procède à la bénédiction de cette croix le 30 août 1995 chez le pépiniériste Gérard Tremblay. Ce dernier et son épouse, Albertine Drapeau, sont très croyants et veulent remplacer une croix de chemin disparue un peu plus loin dans le rang, à l'ouest. Cette dernière avait été érigée une première fois en 1895 sur la terre de Henri Pelletier fils et une seconde fois en 1936 par son fils Albert Pelletier. M. Tremblay a confectionné lui-même la croix et les lances et y a ajouté un crucifix avec la représentation du Christ en croix acheté à cet effet. La croix a été renouvelée il y a environ 6 ans et le crucifix a disparu pour ne laisser place qu'à une représentation du Christ.

La croix actuelle ▶
Photo : Nicole Catellier

Bénédiction en 1995 chez M. Gérard Tremblay
Source : Collection Joseph-André Tremblay
▼

Site② – 625, chemin des Sables Ouest

Quand la première croix de chemin fut-elle érigée sur cette terre ayant appartenue à la famille de L'Étoile dit l'Italien ? Joseph de L'Étoile, en 1891, réalise un plan de la terre de François de L'Étoile* montrant une croix de chemin au début de la montée située sur le 2e Rang (inscrit sur le plan : *Chemin du Roi*). En 1905, on prolonge du côté ouest le chemin des Sables. La croix de chemin quitte alors les abords du 2e Rang et prend place au chemin des Sables sur un rocher à l'est de la maison des de L'Étoile. Quand la famille Fradette en devient propriétaire, en 1955, la croix de chemin est toujours là. Le calvaire actuel, don de l'abbé René de L'Étoile, du père Claude l'Italien et du père Yvon Migneault, est installé le 7 août 1999 lors d'un rassemblement de l'Association des familles de L'Étoile dit l'Italien et remplace la croix plus ancienne sur laquelle le Sauveur n'était pas présent.

*** Ce plan de 1891 est présenté à la paget 7**

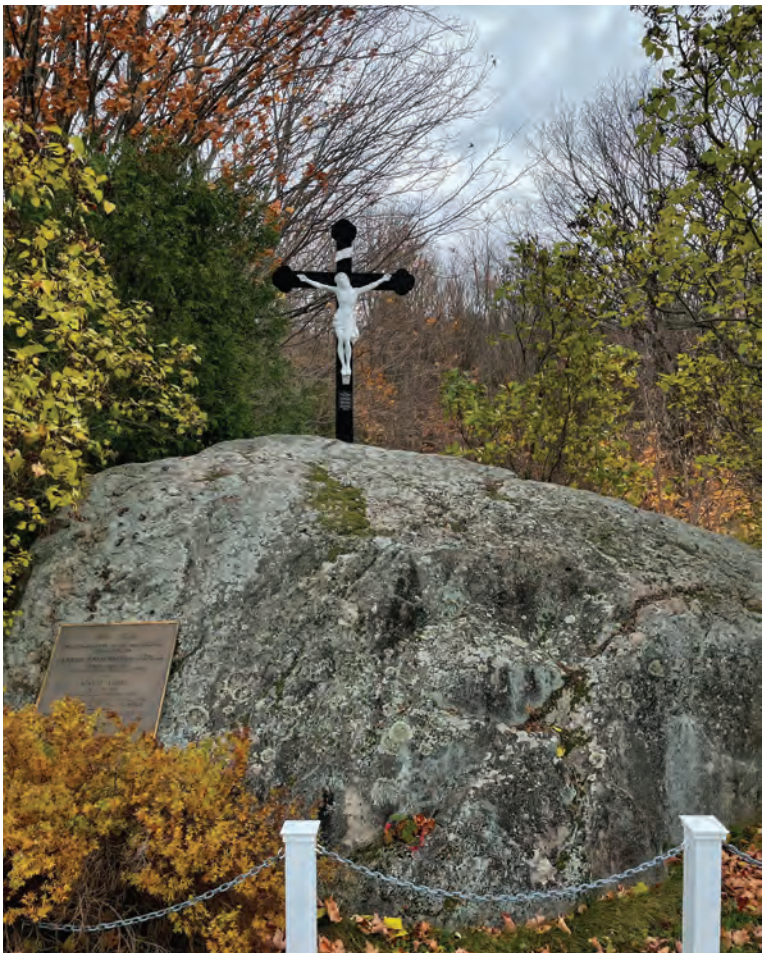

Le calvaire installé en 1999 (photo de 2023) ▶
Photo : Nicole Catellier

Site ③ — Face au 200, 3e Rang Ouest

Dans son prône du 8 septembre 1912, le curé Charles-Édouard Gagné mentionne la bénédiction, dans l'après-midi, d'une croix chez Eugène Saint-Amant au 3e Rang. La famille Saint-Amant est installée à cet endroit depuis 1864. Eugène vendra sa terre peu après à Alphonse Dionne. Quand le fils de ce dernier, Henri, se départit du bien paternel en 1953, il se réserve une superficie de 24 pieds sur 24 pieds à l'endroit où se trouve la croix. Il est fort probable que tous les habitants du rang participèrent aux frais d'érection de cette croix en béton, matériau utilisé rarement à cet effet. On en voit quelques-unes au Québec en cette première moitié du XXe siècle.

Croix restaurée, ▶ (en béton)

Photo : Sébastien Tirman

Site ④ — 192, 3e Rang Est

La tradition rapporte que dans les années 1860 il y avait, non loin d'ici, une maison réputée pour des désordres de tout genre où, croit-on, le démon se manifestait. Un soir, le plaisir fait place à la frayeur et le curé Louis-Alexis Bourret accourt pour mettre en fuite le danger qui menace. Les occupants de cette demeure quittent peu après la paroisse. Dans le but de contrer les maléfices de Satan, le nouveau curé, l'abbé Odilon Paradis, bénit le 19 août 1866 une croix sur la terre de Prime Guy. Elle fut renouvelée au fil des ans. Le 9 octobre 1949, sous les auspices de l'Union catholique des cultivateurs, une nouvelle croix est bénie par le vicaire Roland Michaud sur un terrain appartenant alors à Arthur Tremblay.

Le vicaire Michaud l'a réalisée lui-même. Une chorale formée des élèves de l'école rurale agrémente cette cérémonie où tous, après une génuflexion, baisent la croix.

Croix en bois du 3e Rang Est, 2023 ▶
Photo : Sébastien Tirman

Emplacement des neuf croix de chemin de Sainte-Anne-de-la-Pocatière et de La Pocatière

Rivière-Ouelle
MRC de L'Islet
TNO aquatique de la MRC de Kamouraska
Saint-Pacôme
Sainte-Anne-de-la-Pocatière
La Pocatière
Saint-Gabriel-Lalemant
Saint-Roch-des-Aulnaies
Saint-Onésime-d'Ixworth
Sainte-Louise

0 0,5 1 2 km

Sources :
• MRC de Kamouraska - Géomatique
• Information géographique de base provenant du gouvernement du Québec
© Gouvernement du Québec

Croix disparue du chemin Sainte-Canelle, site nº 7
Source : MRC de Kamouraska

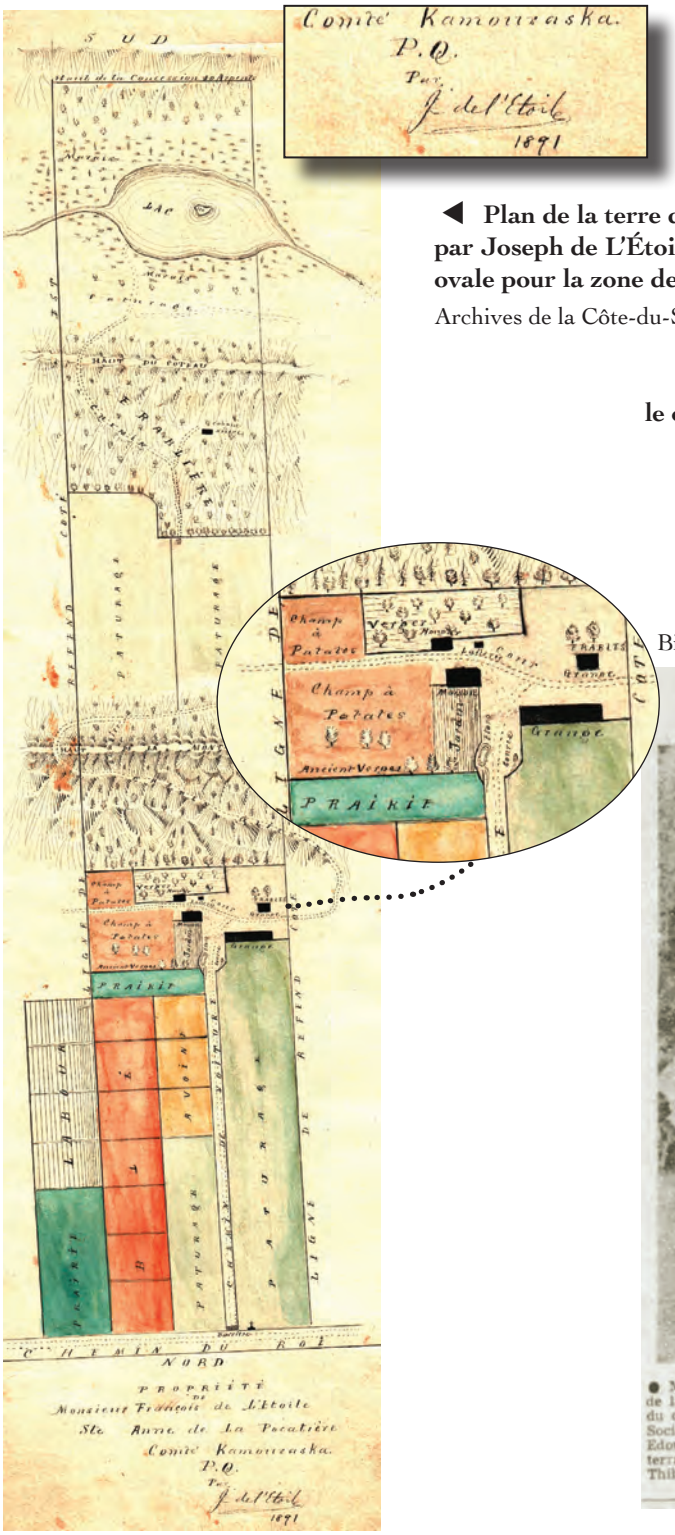

◀ **Plan de la terre de François de L'Étoile réalisé en 1891 par Joseph de L'Étoile (signature et date en encadré). Bulle ovale pour la zone des bâtiments (maison et ferme)**

Archives de la Côte-du-Sud

***L'Action catholique*: la bénédiction par le curé Guimont (site nº 6). Prennent aussi la parole: le maire Aimé Boutet, l'abbé Léon Bélanger, Joseph Thiboutot (représentant des paroissiens de la Montagne), Félix Bélanger du Cercle Lacordaire et Albert Alarie de la Société Saint-Jean-Baptiste.**

Bibliothèque et Archives nationales du Québec ▼

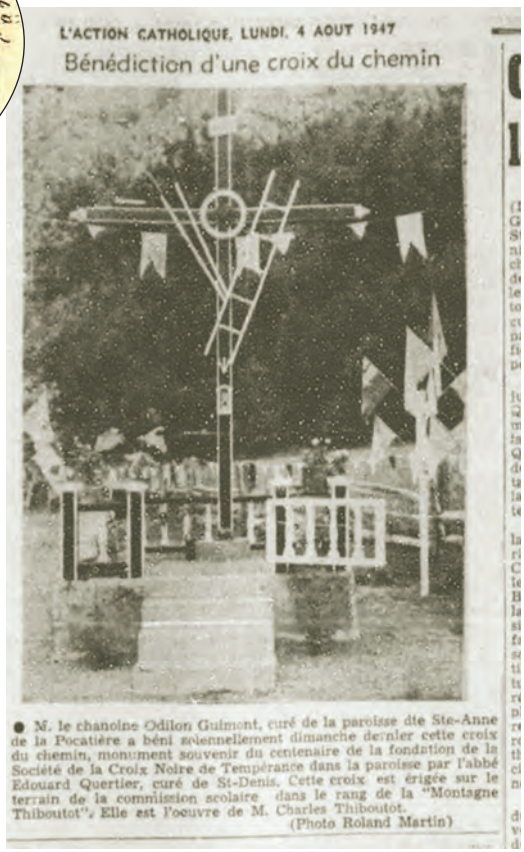

L'ACTION CATHOLIQUE, LUNDI, 4 AOUT 1947

Bénédiction d'une croix du chemin

● M. le chanoine Odilon Guimont, curé de la paroisse dte Ste-Anne de la Pocatière a béni solennellement dimanche dernier cette croix du chemin, monument souvenir du centenaire de la fondation de la Société de la Croix Noire de Tempérance dans la paroisse par l'abbé Edouard Quertier, curé de St-Denis. Cette croix est érigée sur le terrain de la commission scolaire dans le rang de la "Montagne Thiboutot". Elle est l'oeuvre de M. Charles Thiboutot.
(Photo Roland Martin)

Site ⑤ – 290, 3e Rang Est

Cette croix en métal daterait de 1914. Ce millésime a été transmis par Roger Pelletier, d'après la tradition orale familiale, et inscrit sur le socle lors de sa réfection par son neveu Sylvain Lemieux il y a quelques années. Au début du XXe siècle, cette terre appartenait à Auguste Michaud et Marie Pelletier. Elle passera à leur fils Joseph et à leur fille Rose-Anna en 1933. Ludger Lemieux l'acquiert en 1940. Depuis, cette famille entretient ce symbole religieux.

Croix en métal, 3e Rang Est, 2023

Photo : Sébastien Tirman

Site ⑥ — 135, chemin de la Montagne-Thiboutot

L'abbé Luc Lévesque suggère à son frère Léon d'ériger sur sa propriété une croix de chemin. En 1910, Octave Thiboutot la réalise avec du bois fourni par M. Lévesque. Avec la permission de ce dernier, on en érige une nouvelle en 1947, sur le terrain voisin de la Commission scolaire, pour commémorer le centenaire de la Société de tempérance de la paroisse de Sainte-Anne ainsi que le centenaire de l'établissement du *Conseil de l'Instruction publique*. Charles Thiboutot, fils d'Octave, en est le maître d'œuvre. Elle est bénie le 27 juillet 1947* par le curé de la paroisse, le chanoine Odilon Guimont, lors de la cérémonie organisée par la Société Saint-Jean-Baptiste.

Par la suite, la croix sera remplacée et perdra, au cours des ans, les instruments de la passion et la niche qui l'ornaient. En 2022, de nouveaux instruments de la passion, inspirés de ceux de 1947, y reprennent place sous les bons soins des Chevaliers de Colomb du conseil 5425 de Sainte-Anne-de-la-Pocatière qui, depuis 2021, restaurent les croix de chemin de leur district.

Croix en 2023 ▶

Photo : Sébastien Tirman

* **Voir l'article de journal de la page 7**

Site ⑦ — 105, rang de la Canelle (aussi appelé chemin Sainte-Canelle)

Disparue depuis peu de temps, cette croix avait été bénie en 1903 par le curé Georges-Raphaël Fraser sur la terre d'Alphonse Ouellet, près de la ligne séparant Sainte-Anne-de-la-Pocatière du village de Saint-Pacôme. **Photo à la page 6**

Site ⑧ — 1638, avenue de la Grande-Anse

En 1842, une maladie dégénérant en gangrène et qui semble être le mal de la baie Saint-Paul, une forme de syphilis qui pouvait se transmettre par des objets infectés, sévit à Sainte-Anne-de-la-Pocatière. Trois frères, fils de feu Henri Michaud et de Josephte Miville, en sont atteints. Cajetan meurt le 1er mars et Joseph le 10 mars. Le curé Alexis Mailloux assure au troisième fils, Jean-Baptiste l'aîné de la famille, qu'il sera guéri s'il fait le vœu d'ériger une croix. Ce dernier recouvra la santé et la maladie disparut de la paroisse. La croix que l'on retrouve aujourd'hui, sur la terre d'Alain Rioux, commémore cet événement. Depuis 1842, ce symbole religieux a toujours été renouvelé. Les propriétaires successifs, les Dionne, les Pelletier et les Rioux, y veillèrent. La croix actuelle a été refaite, il y a quelques années, en conservant les instruments de la Passion qui prenaient place sur la croix précédente érigée, à l'instigation des cultivateurs du rang, pour souligner l'Année sainte de 1950. Le 17 septembre 1950, l'abbé Aurèle Hudon procède à la bénédiction. Quelques cantiques entonnés par Aimé Boutet et son fils Raymond, repris en chœur par tous les participants agrémentent la cérémonie. Albert Alarie, trésorier de la Société d'histoire régionale, prend la parole et rend hommage aux cultivateurs des terres ancestrales. Le tout se termine par la vénération d'une relique de la Vraie Croix et l'hymne « Ô Canada ».

La croix du Petit-Ruisseau ▶ dans l'Anse

Photo : Nicole Catellier

Site ⑨ — près du 1006, 4e avenue Painchaud

La croix Jacques-Cartier

Les membres du cercle de l'Action catholique de la jeunesse canadienne-française de Sainte-Anne-de-la-Pocatière décident d'ériger une croix pour commémorer le IVe centenaire de l'arrivée de Jacques Cartier (1934) et le XIXe centenaire de la Rédemption (Année sainte, du 2 avril 1933 au 2 avril 1934, convoquée par Pie XI). Les paroissiens et anciens de Sainte-Anne souscrivent en grand nombre. La croix bénie par le curé Odilon Guimont, le 27 septembre 1936, est une réplique de la croix de Gaspé, mais en plus petit format. Haute de 20 pieds (6 mètres), elle pèse 18 000 livres (8165 kilogrammes). La pierre, tout comme pour celle de Gaspé, a été prise à Rivière-à-Pierre. La fanfare du Collège et la chorale de Sainte-Anne ajoutent à la solennité de la fête.

13 mai 1945, à Sainte-Anne-de-la-Pocatière : célébration de la victoire à la croix Jacques-Cartier, soulignant la fin de la Deuxième Guerre mondiale

Archives de la Côte-du-Sud

Travail en atelier avec Rémi Béchard (assemblage d'une échelle) et Jean Garon (découpe du soleil) pour la fabrication des accessoires des croix

Photos : Nicole Catellier

Projet de revitalisation	Chevaliers de Colomb — Conseil 5425 de Sainte-Anne-de-la-Pocatière
Équipe de restauration	Rémi Béchard, Jean Garon, Jean-Denis Lizotte et Sébastien Tirman
Recherche et rédaction	Pierrette Maurais
Concept visuel, infographie et édition	Nicole Catellier, Cinémanima inc.
Archives visuelles	Archives de la Côte-du-Sud , BAnQ et MRC de Kamouraska
Photographes	Nicole Catellier, Pierrette Maurais, Sébastien Tirman et Joseph-André Tremblay
Production	Société d'histoire et de généalogie de la Côte-du-Sud — 2023

L'ensemble de la production a été réalisé grâce à la contribution financière de nos partenaires :

Canada

Sainte-Anne de-la-Pocatière

Partenaire officiel
Desjardins
Caisse de l'Anse de La Pocatière

Collaboration spéciale
La Pocatière